

ROMÂNIA
JUDEȚUL TELEORMAN
CONSILIUL LOCAL AL ORAȘULUI

HOTĂRÂRE

Privind: însușirea rapoartelor de evaluare și aprobarea unui schimb de terenuri între Orașul Videle și Parohia "Buna Vestire și Sfânta Sofia" din orașul Videle

CONSILIUL LOCAL AL ORAȘULUI VIDELE, JUD. TELEORMAN
ÎNTRUNIT ÎN ȘEDINȚĂ ORDINARĂ

Având în vedere:

Referatul de aprobare nr.3557 din 27.02.2023 al Primarului orașului Videle;
Avizul favorabil al Comisiilor de Specialitate ale Consiliului Local al orașului Videle;
Raportul de specialitate nr.3556 din 27.02.2023 al Direcției Arhitectului Șef;
Adresa nr. 2668/13.02.2023 a Parohiei "Buna Vestire și Sfânta Sofia" din orașul Videle;
Extrasele de Carte Funciară nr. 2344/13.02.2022 și 2345/13.02.2023 ale Parohiei "Buna Vestire și Sfânta Sofia"
Prevederile art. 129, alin. 2, lit. (c) din Ordonanța Guvernului nr. 57 din 03.07.2019 privind Codul Administrativ;
Prevederile art. 129, alin. 6, lit. (b) din Ordonanța Guvernului nr. 57 din 03.07.2019 privind Codul Administrativ;
Prevederile art. 108, lit. (e) din Ordonanța Guvernului nr. 57 din 03.07.2019 privind Codul Administrativ
În temeiul Art. 139, alin. (1) din Ordonanța de Urgență nr. 57/2019 privind Codul Administrativ

HOTĂRĂȘTE

Art.1. Se însușesc rapoartele de evaluare ale proprietăților imobiliare, ce fac obiectul schimbului întocmite de către S.C ABSOLUT QUALITY S.R.L, rezultând următoarele valori de piață:

- pentru terenul în suprafață de 450,41 mp, situat în orașul Videle, strada Arțarului, nr. 25, nr. Cadastral 21396 - 19.155 lei;
- pentru terenul în suprafață de 450,51 mp, situat în orașul Videle, strada Pinului, nr. 55, nr. Cadastral 21167- 21.119 lei;
- pentru terenul în suprafață de 1804 mp, situat în orașul Videle, strada Fagului, nr. 29, nr. Cadastral 20255- 89.389 lei.

Art. 2. Se aprobă efectuarea schimbului de imobile între orașul Videle și Parohia "Buna Vestire și Sfânta Sofia", orașul oferind terenul în suprafață de 1804 mp., identificat prin numărul cadastral 20255, situat în orașul Videle, strada Fagului, nr. 29, în valoare totală de 89.389 lei, conform raportului de evaluare, în schimbul terenului în suprafață de 450,41 mp., identificat prin numărul Cadastral 21.396, situat în orașul Videle, strada Arțarului, nr. 25 în valoare totală de 19.155 lei, conform raportului de evaluare și a terenului în suprafață de 450,51 mp., identificat prin numărul Cadastral 21.1676, situat în orașul Videle, strada Pinului, nr. 55 în valoare totală de 21.119 lei, conform raportului de evaluare. Suma de 49.115 lei reprezentând diferența de valoare dintre cele trei terenuri ce fac obiectul schimbului va fi achitată de Parohia "Buna Vestire și Sfânta Sofia", până cel mai târziu la data încheierii Contractului de Schimb.

Art.3. Se împuternicește primarul orașului Videle pentru semnarea actului de schimb;

Art.4. Cu aducere la îndeplinire a prezentei hotărâri se însărcinează Direcția Arhitectului-Şef și Direcția Economic, Administrativ și Piață din cadrul aparatului de specialitate al Primarului orașului Videle;

Art.5. Prin grija Secretarului general al orașului Videle, prezenta hotărâre va fi comunicată Instituției Prefectului Județului Teleorman pentru verificarea legalității, și va fi făcută publică prin afișarea pe site-ul instituției publice www.primariavidele.ro;

**PRESEDINTE DE SEDINTA ,
CIUPAGEANU ION**

**CONTRASEMNEAZA
SECRETAR GENERAL ,
IVAN CORINA NICOLETA**

Prezenta hotarare a fost adoptata cu un nr. de 17 voturi "pentru", - voturi "impotriva", - abtineri, din nr. de 17 consilieri in functie, din care 17 prezenti.

VIDELE

Nr. 3 din 28.02.2023

ANEXA LA HCL ORAS VIDELE

Nr. 31 / 26.02.2023

Nr. inregistrare la evaluator 44/24.02.2023

RAPORT DE EVALUARE



Destinatar : PRIMARIA ORASULUI VIDELE

Client:

**PRIMARIA ORASULUI VIDELE
CONSILIUL LOCAL VIDELE**

Proprietar:

Adresa proprietate:

**Orasul Videle, strada Fagului, numarul 29,
Cvartal 15, Parcela 356, judet Teleorman, nr.
cad. 20255**

Evaluator:

S.C. ABSOLUT QUALITY S.R.L.

Data Evaluarii (zz.ll.aaaa): **24.02.2023**

Intabulare_Constructie	Nu este cazul			
Valoarea de Piata TEREN	89.389	LEI	18.200	EUR
Intocmit:				
Societate de evaluare:	S.C. ABSOLUT QUALITY S.R.L.			
Evaluator elaborator raport evaluare:	Nume:	Prenume:	Semnatura si stampila Evaluator elaborator raport evaluare:	
	MITROI	AURELIAN DUMITRU		
Evaluator care a efectuat inspectia:	Nume:	Prenume:		
	MITROI	AURELIAN DUMITRU		

Deși pe piața specifică a subiectului nu există foarte multe informații/tranzacții¹, am apelat la informații despre cotații de terenuri cu potențial similar situate în zone echivalente sau care pot fi asimilate/raportate pentru ajustare.

Nu am avut în vedere în prezentul raport nicio analiză a unei situații încadrate sau asimilate unei „vânzări forțate”, sau alte bariere în fructificarea normală a proprietății.

Baza de evaluare

Declarăm prin prezenta conformitatea evaluării cu Standardele de evaluare a bunurilor 2022, respectiv raportul întocmit de noi, ABSOLUT QUALITY SRL membru corporativ ANEVAR, ca evaluare obiectivă și imparțială, ca evaluator independent, fără a avea nicio legătură sau implicare importantă cu subiectul evaluării (activ, proprietar, cumpărător, solicitant de credit), deținând competența necesară efectuării evaluării.

Nu au existat devieri de la standarde.

Menționare standarde particulare utilizate

Analizele și opiniile noastre au fost bazate și dezvoltate conform cerințelor din Standardele de evaluare a bunurilor 2022



Standarde generale

SEV 100 Cadrul general (IVS Cadrul general)

SEV 101 Termenii de referință ai evaluării (IVS 101)

SEV 102 Documentare și conformare (IVS 102)

SEV 103 Raportare (IVS 103)

SEV 104 Tipuri ale valorii

SEV 105 Abordări și metode de evaluare

Standarde pentru active -Bunuri imobile

SEV 230 Drepturi asupra proprietății imobiliare (IVS 230)

GEV 630 Evaluarea bunurilor imobile

Glosar 2022

¹ Necesare pentru a defini o "valoare de piață", în înțelesul mai sus definit



Istoricul și utilizare

Utilizări (construite) anterioare a terenului: teren liber.

Dotare utilitară este nesistematizată.

Intenția de dezvoltare este concretizată la acest moment doar prin: Nu este cazul.

Fisa tehnica teren

PARAMETRU	DESCRIERE
1. SUPRAFATA	o Teren, S = 1.804 mp din masuratori si din acte proprietate exclusiva
2. Identificare AMPLASAMENT	o Dupa indicatiile reprezentantului proprietarului

Descrierea amplasamentului (zona si localizarea)

Terenul este amplasat in zona periferica a Orasului Videle, strada Fagului, numarul 29, Cvartal 15, Parcela 356, judet Teleorman;

Tip Localitate: Urban

Zona Localitate: Periferie

Tip zona: Rezidential

Denumire cartier/ansamblu rezidential/ Zona: zona periferica a Orasului Videle, zona Sere, judet Teleorman;

Mijloace de transport in comun: autobuze, microbuze;

Puncte de interes in imediata vecinatate: Primaria Videle, Penny Market, Parc Videle, Piata Videle, Liceul Teoretic Videle.

Capitolul III – Analiza preliminara a pietei imobiliare

Piata terenurilor

Definirea pietei

Piata specifica proprietatii evaluate este reprezentata de piata terenurilor cu destinatie rezidentiala de pe raza localitatii Videle, judetul Teleorman si zonele similare.

Analiza cererii solvabile

In acceptiunea SEV, participantii de pe piata reprezinta ansamblul persoanelor, companiilor sau al altor entitati care sunt implicate in tranzactiile curente sau care intentioneaza sa intre intr-o tranzactie cu un anumit tip de activ. Hotararea de a comercializa si orice puncte de vedere atribuite participantilor de pe piata sunt cele specific vanzatorilor potentiali, activi pe o piata la data evaluarii si nu cele specifice unor anumite persoane sau entitati. Cadrul conceptual cere excluderea oricarui element al valorii speciale sau a oricarui element al valorii care nu ar fi disponibil majoritatii participantilor de pe piata.

La nivel de localitate, cererea pentru terenuri este scazuta.

Oferta la vanzare

Oferta de vânzare este extrem de limitată și este constituită din terenuri in general ocupate de constructii vechi rezidentiale.

In urma analizei pietei imobiliare in zona au fost identificate proprietati comparabile, rezultand un interval de valori cuprins intre:

Minim: 9 euro/mp

Maxim: 15 euro/mp

Echilibrul pietei

Din cauza diferitelor imperfectiuni, pietele functioneaza rareori perfect, cu un echilibru constant intre cerere si oferta si cu un nivel constant de activitate. Imperfectiunile obisnuite ale pietei se refera la fluctuatii ale ofertei, la cresteri sau diminuari bruste ale cererii sau asimetria informatiilor detinute de participantii de pe piata.

Capitolul IV – Evaluarea proprietatii imobiliare

Procedura de evaluare

Terenul liber este o proprietate imobiliara cu caracter specific iar tehnicile de evaluare recunoscute de standardele de evaluare a bunurilor 2022 de evaluare sunt:

- metoda comparatiei directe-este metoda cea mai uzuala si se poate utiliza cand exista suficiente date despre vanzari pe piata specifica
- analiza parcelarii si dezvoltarii – se foloseste atunci cand parcelarea si dezvoltarea reprezinta utilizarea cea mai importanta a parcelei de teren in curs de evaluare.
- metoda alocarii – se bazeaza tot pe vanzari de terenuri pentru a stabili un raport intre valoarea terenului si cea a proprietatii (cand avem si constructii pe teren)
- metoda extractiei de pe piata – se estimeaza valoarea terenului prin diferenta dintre pretul de vanzare al unor proprietati comparabile si valoarea amenajarilor terenului si constructiilor.
- tehnica reziduala – identifica venitul net din exploatare atribuit terenului si il capitalizeaza cu o rata adecvata luata din piata.
- capitalizarea directa a rentei/arendei funciare (chirie)- se poate aplica doar cand se unosc rente/chirii de comparatie precum si rate de capitalizare din vanzari de terenuri

Baza evaluarii realizate in prezentul raport este valoarea de piata asa cum este definita in Standardele de Evaluare a Bunurilor 2022. Avand in vedere elementele caracteristice ale imobilului, amplasarea acestuia, scopul evaluarii precum si informatiile disponibile, pentru determinarea acestei valori a fost aplicata abordarea prin piata-metoda comparatiei directe.

Datorita faptului ca nu au fost identificate informatii despre tranzactii recente, in conformitate cu GEV 630, au fost utilizate informatii privind oferte de proprietati similare disponibile pe piata, acestea fiind reale si verificate de catre evaluator la proprietar sau reprezentantul acestuia.

Surse de informatii:

Evaluatorul a obtinut informatii, estimări și opinii necesare întocmirii raportului de evaluare, din surse pe care evaluatorul le consideră a fi credibile și evaluatorul considera că acestea sunt adevărate și corecte. Evaluatorul nu își asumă responsabilitatea în privința acurateții informațiilor furnizate de terțe părți.

Sursele de informatii au fost considerate credibile reprezentand intentiile de vanzare din zona studiata pentru a obtine o indicatie reala asupra nivelului pietei; acestea reprezinta cotația cea mai probabila solicitata de catre vanzatori, cotație ce se va supune negocierii.

In general proprietarii solicita preturi ce depasesc limita fezabilitatii astfel ca o negociere adecvata poate duce la un nivel acceptabil valoarea de tranzactie a terenului/prorietatii. Motivatia cumparatorului se bazeaza pe fezabilitatea investitiei in cazul unui utilizator intermediar dar si a unui utilizator final, care ar putea plati o suma ce motiveaza dorintele si satisfactiile personale.

Negocierea poate fi mai mare in functie de motivatia vanzarii. Pretul de oferta nu este egal cu cel de tranzactionare decat in cazuri distincte. Sunt excluse tranzactiile subiective bazate pe motivatii diferite ale vanzarii si cumpararii.

Analiza deciziei in vanzare – cumparare tine cont de elemente obiective comparative cu cele de pe piata rezultand o valoare de tranzactionare bazata pe un rationament logic. Nu s-a tinut cont ca in luarea unor decizii pe fundament emotional pot genera chiar vanzari la nivele peste pretul pietei sau sub nivelul pietei.

Valoarea recomandata este conditionata de ofertele de vanzare ale unor proprietati similare preluate din spatiul public disponibil oricarui alt utilizator sau potential utilizator. Practic cererea este cea care influenteaza atat pretul cat si tranzactiile in sine.

Surse: www.olx.ro , www.lajumate.ro, publi24.ro

În cazul de față:

Nu există teren în afara exploatării sau zone redundante unei dezvoltări unitare;

Deși la dispoziția evaluatorului nu există un Curb., cu ocazia analizelor efectuate a informațiilor primite, nu rezultă că ar exista limitări ce ar diminua potențialul de dezvoltare.

Particularități metodologie aplicată

În speța de față s-a aplicat:

Comparația directă.

Comparația directă

Aspecte teoretice

Sunt analizate, comparate și ajustate informațiile privind tranzacțiile și/sau ofertele și alte date privind terenuri similare, în scopul evaluării terenului subiect.

Comparabilele trebuie selectate dintre cele care au aceeași CMBU, diferențele identificate fiind legate de optimizarea utilizării și nu de natura/ tipul acesteia.

De menționat influența puținelor tranzacții de terenuri libere din zonă;

Sunt luate în considerare asemănările și deosebirile dintre loturi, acestea fiind analizate în funcție de elementele de comparație, care includ:

- drepturile de proprietate transmise⁵, condițiile de finanțare, condițiile de vânzare, cheltuielile efectuate imediat după cumpărare, condițiile de piață, localizarea, caracteristicile fizice, utilitățile disponibile și zona⁶.

Criteriul de comparație adecvat

A fost ales prețul unitar, preț/mp teren.

Nu s-au definit parcele distincte cu utilitate diferită, amplasamentul putând fi tratat unitar.

Particularități selectare date piață

Pentru astfel de terenuri cu suprafețe medii, ca cel subiect, cu potențial de dezvoltare nerestrictiv; situate în zona periferică a Orasului Videle,

putem defini:

astfel de terenuri libere sunt rare pe piață,

Astfel, în cadrul analizei de piață și a selecției comparabilelor:

principalul criteriu de selecție a comparabilelor a fost CMBU asimilabil

s-a realizat o extindere a ariei de piață analizate la alte zone similare ale județului TELEORMAN

au fost eliminate din analiza de piață date legate de oferte la limitele inferioare și superioare ale intervalului de piață

Comparabilele prezentate mai jos sunt cele cu caracteristicile cele mai apropiate de subiect în contextul informațiilor deținute de evaluator.

În cele ce urmează sunt prezentate comparabilele utilizate, grilele de calcul și ajustările aplicate pentru fiecare amplasament cu CMBU distinct.

⁵Inclusiv restricții legale

⁶Inclusiv CMBU, prin diferențe legate de optimizarea utilizării

Comparabila 3

<https://www.publi24.ro/anunturi/imobiliare/de-vanzare/terenuri/teren-ptr-casa/anunt/loc-de-casa-de-vanzare/h97191219fd77e5he05dg0fdg7f55d03.html>

Loc de casa de vanzare

10 000 EUR

0764457179

Telesorman, Videla

11/20/2018 11:29:21



Bună, mă interesează oferta dumneavoastră. Măi este valabilă?

Alegeți sfera?

Contactează vânzătorul

Fă oferta

Vizualizări: 118

Raportează



Stefan Andrei Grigore

Vezi toate anunțurile

Urmește

Distribuie anunțul pe

Descriere

Vand loc de casa in Orasul Videla, Str. Pompei
-Suprafata - 1000 mp;
Utilitati: Curent
Apa
Canalizare
Gaze

Vezi detalii pe www.romim.ro

0764457179

Teren intravilan in suprafata de 1.000 mp, o deschidere, curent, apa, canalizare si gaze, strada Pompei.

	(EUR/mp)				
	Valoare ajustata (EUR/mp)		9,19	10,11	9,50
	Justificare ajustare	Conditii de vanzare sunt independente (obiective) la toate comparabilele, nu se impun ajustari.			
5	Cheltuieli necesare imediat dupa cumparare	Nu este cazul	Nu este cazul	Nu este cazul	Nu este cazul
	Ajustare (%)		0,0%	0,0%	0,0%
	Valoare ajustare (EUR/mp)		0,0	0,0	0,0
	Valoare ajustata (EUR/mp)		9,19	10,11	9,50
	Justificare ajustare	Nu au fost necesare ajustari.			
6	Conditii de piata	24.02.2023	oferta curenta	oferta curenta	oferta curenta
	Ajustare (%)		0,0%	0,0%	0,0%
	Valoare ajustare (EUR/mp)		0,0	0,0	0,0
	Valoare ajustata (EUR/mp)		9,19	10,11	9,50
	Justificare ajustare	Nu s-au aplicat ajustari comparabilele fiind oferitate pe piata in aceeasi perioada a evaluarii si au fost verificate telefonic pentru valabilitate.			
Corectii specifice proprietatii					
7	Localizare	Orasul Videle, strada Fagului, nr. 29, Cvartal 15, P356, zona Sere, judet Teleorman	Orasul Videle, zona Sere, strada Pinului si strada Fagului, judet Teleorman	Orasul Videle, strada Frasinului, nr. 21, zona Sere, judet Teleorman	Orasul Videle, strada Pompei, judet Teleorman
	Ajustare (%)		0,0%	0,0%	0,0%
	Valoare ajustare (EUR/mp)		0,00	0,00	0,00
	Justificare ajustare	Nu s-au aplicat ajustari.			
8	Acces teren	Drum pietruit	Drum pietruit	Drum pietruit	Drum asfaltat
	Ajustare (%)		0,0%	0,0%	-3,0%
	Valoare ajustare (EUR/mp)		0,00	0,00	-0,29
	Justificare ajustare	S-au aplicat ajustari negative pentru comparabila 3 intrucat drumul de acces este asfaltat, ceea ce reprezinta un avantaj.			
9	Suprafata	1.804,00	465,00	450,00	1.000,00

	(EUR/mp)				
	Justificare ajustare	Nu s-au putut face ajustari in lipsa unor informatii clare privind indicatorii urbanistici.			
12, 2	CUT	0,30	considerat similar	considerat similar	considerat similar
	Ajustare (%)		0,0%	0,0%	0,0%
	Valoare ajustare (EUR/mp)		0,0	0,0	0,0
	Justificare ajustare	Nu s-au putut face ajustari in lipsa unor informatii clare privind indicatorii urbanistici.			
13	Constructii demolabile pe teren	Nu	Nu	Nu	Nu
	Ajustare (%)		0,0%	0,0%	0,0%
	Valoare ajustare (EUR/mp)		0,0	0,0	0,0
	Justificare ajustare	Nu s-au aplicat ajustari.			
14	Alti factori	Nu este cazul	Nu este cazul	Nu este cazul	Nu este cazul
	Ajustare (%)		0%	0%	0%
	Valoare ajustare (EUR/mp)		0,00	0,00	0,00
	Justificare ajustare	Nu s-au aplicat ajustari.			
	Ajustare NETA		0,9	0,9	0,1
	Ajustare NETA (%)		10,0%	8,5%	0,9%
	Ajustare BRUTA		0,9	1,2	1,8
	Ajustare BRUTA (%)		10,0%	11,5%	19,1%
	Numar ajustari (diferite de zero)		1	2	3
	Valoare ajustata (EUR/mp)		10,11	10,97	9,59
	Criteriul de selectie comparabila cea mai relevanta	Valoarea dupa "Minim ajustare bruta"	Valoarea dupa "Minim ajustare bruta procentuala %"	Selectie automata utilizand ca si criterii cumulate: Ajustarea bruta, Ajustare bruta procentuala, Nr. Ajustari.	
	• Nr. Ajustari	1	1		
	Valoare (EUR/mp)	10	10		
	Valoare unitara adoptata (EUR/mp)	10			Valori unitare
	Valoare teren (EUR)	18.244	rounjit	18.200	10,09

abordarea valorii adoptată și gradul de fundamentare al evaluării cu informații de piață:

- pentru estimarea valorii de piață a proprietății s-a apelat la abordarea prin piață. Rezultatul evaluării: a fost selectată valoarea obținută prin piață. Pentru aplicarea acesteia, s-au utilizat informații extrase din piață, verificate pentru valabilitate și veridicitate. Această abordare respectă criteriile de adecvare, precizie și cantitate a informațiilor utilizate.

Ipoteze speciale semnificative: nu este cazul.

A. ANEXE LA RAPORTUL DE EVALUARE – Cadrul general de conformitate al raportului

- 1. Declararea conformitatii evaluarii**
- 2. Prezentarea Evaluatorului. Calificarile evaluatorului.**
- 3. Ipoteze semnificative si ipoteze semnificative speciale**

A.3. Ipoteze semnificative si ipoteze speciale semnificative

Ipotezele luate în considerare pe durata realizării și raportării evaluării sunt acele aspecte care sunt acceptate ca fapte, în mod rezonabil, în contextul evaluării, fără a fi în mod specific documentate sau verificate. Ele sunt aspecte care, după ce au fost stabilite, trebuie acceptate pentru înțelegerea evaluării sau a altor servicii de evaluare furnizate.

Ipotezele semnificative speciale sunt acele ipoteze care presupun fie date care diferă de datele reale existente la data evaluării, fie date care nu ar fi presupuse de către un participant tipic de pe piață într-o tranzacție, la data evaluării. Ipotezele semnificative speciale se utilizează deseori pentru a ilustra efectul pe care îl are modificarea circumstanțelor asupra valorii.

Au fost stabilite și agreeate cu clientul numai acele ipoteze semnificative și ipoteze semnificative speciale care sunt rezonabile și relevante, în contextul scopului pentru care a fost solicitată evaluarea.

Ipoteze semnificative

La baza evaluării stau o serie de ipoteze generale/uzuale, prezentate în cele ce urmează. Principalele ipoteze, limite și rezerve, de care s-a ținut seama în elaborarea prezentului raport de evaluare sunt:

- **DATE DE BAZĂ** Datele avute la dispoziție și aspectele tehnice, economice și juridice se bazează exclusiv pe informațiile și documentele avute la dispoziție și au fost prezentate fără a se întreprinde verificări sau investigații suplimentare.
 - ✓ **DIMENSIONAL** Evaluatorul a preluat dimensiunile, din documentele⁷ avute la dispoziție (înaintate și agreeate de finanțator), acestea fiind considerate conforme cu realitatea (în caz contrar fiind prezentat comentariile necesare). Nu am efectuat măsurători suplimentare, în fapt, în calitate de evaluator autorizat neavând competențe în acest sens. Acolo unde nu am avut la dispoziție dimensiuni ale construcțiilor sau terenurilor (dacă a fost cazul) sau rezerve de identificare dimensională – a se vedea mențiuni în cadrul „Ipotezelor speciale”, precum și capitolul „Dimensiuni de calcul”;
 - ✓ **JURIDIC** Aspectele juridice se bazează exclusiv pe informațiile și documentele furnizate de către finanțator și utilizate cu acordul acestuia și au fost prezentate fără a se întreprinde verificări sau investigații suplimentare; Atât timp cât nu ne-au fost furnizate (sau nu am regăsit în documente) informații contrare dreptul de proprietate este considerat valabil și marketabil; Nu s-au făcut investigații suplimentare; Orice diferențe între situația juridică „luată în calcul” (avută în vedere) și cea care „de fapt” impune invalidarea prezentului raport;
Nu am analizat istoricul dobândirii terenului și nu am luat în calcul nici un fel de aspecte care ar putea anula, diminua și/sau penaliza dreptul de proprietate definit și evaluat în cadrul prezentului raport.

Nu am fost informați despre eventuale litigii pe rol în cadrul, sau alte sarcini care ar afecta direct sau indirect dreptul de proprietate evaluat și nu am primit nici un fel de instrucțiuni în acest sens;
 - ✓ **TRANSFERUL IPOTETIC** Evaluatorul a considerat că, ipotetic, proprietatea se

⁷Echivalate a fi emise de către o persoană fizică sau juridică autorizată să realizeze lucrări despecialitate în domeniul cadastrului, geodeziei și cartografiei, conform legii.

Evaluatorul consideră că presupunerile efectuate la aplicarea metodelor de evaluare au fost rezonabile în lumina faptelor ce sunt disponibile la data evaluării; S-au avut în vedere și instrucțiunile.

- ALTE DATE Evaluatorul a utilizat în estimarea valorii numai informațiile pe care le-a avut la dispoziție existând posibilitatea existenței/apariției și a altor informații de care evaluatorul nu avea cunoștință a căror influență poate să fie importantă;
 - CONSULTANȚĂ VIITOARE evaluatorul, prin natura muncii sale, nu este obligat să ofere în continuare consultanță sau să depună mărturie în instanță relativ la proprietatea în chestiune.
-
- In lipsa tranzacțiilor consumate pot fi utilizate și oferte de vânzări/inchirieri în conformitate cu standardele de evaluare a bunurilor 2022, ghidul metodologic GEV 630 etc.
 - Activul a fost evaluat pe premiza dreptului integral de proprietate.
 - Evaluatorul s-a bazat exclusiv pe documentele menționate în cadrul raportului și a anexelor la raport. Evaluatorul nu are cunoștința de existența altor documente care ar putea afecta material valorile estimate. În privința actelor evaluatorul nu poate obține mai multe decât i se oferă de către părțile interesate în cadrul procesului de evaluare practic nu poate forța părțile să i se ofere mai multe documente astfel ca, dacă părțile evita cu intenție predarea tuturor actelor și informațiilor relevante cu impact pe valoare exonerează de drept evaluatorul, care trebuie să arbitreze independent.
 - Valoarea nu este un pret cert obținabil ci un indicator de valoare de la care se pot lua decizii iar menținerea condițiilor valorii de piață poate conduce la atingerea targetului de valoare estimat în lucrarea de față. Chiar dacă se mențin condițiile valorii de piață finalizarea vânzării se poate face la o valoare diferită fiind influențată la momentul respectiv de motivația vânzării, element ce nu poate fi controlat de evaluator în afara subiecților activi ai tranzacției adică vânzătorul și cumpărătorul.
 - Raportul de evaluare este confidențial, posesia acestuia nu da dreptul utilizării de către terțe parti în afara utilizatorului care are dreptul de utilizare în scopul pentru care a fost solicitat. Utilizarea de către terțe parti fără acordul evaluatorului se pedepsește conform legislației române în vigoare.
 - Valoarea recomandată este condiționată de ofertele de vânzare ale unor proprietăți similare preluate din spațiul public disponibil oricărui alt utilizator sau potențial utilizator. Practic cererea este cea care influențează atât prețul cât și tranzacțiile în sine. În prezent nu se poate spune că există o cerere activă.
 - Analiza de față estimează nivelul tranzacționabil la nivelul pieței.
 - **Analiza deciziei în vânzare – cumpărare ține cont de elemente obiective comparative cu cele de pe piață rezultând o valoare de tranzacționare bazată pe un raționament logic. Nu s-a ținut cont că în luarea unor decizii pe fundament emoțional pot genera chiar vânzări la nivele peste prețul pieței sau sub nivelul pieței.**
 - **Nu se asumă nici o responsabilitate privind descrierea situației juridice sau a considerațiilor privind dreptul de proprietate; au fost luate ca atare din documentele prezentate. În temeiul**

- Conținutul acestui raport este confidențial pentru client și destinatar și autorul nu îl va dezvălui unei terțe persoane, cu excepția situațiilor prevăzute de Standardele de Evaluare a Bunurilor 2022 și/sau atunci când proprietatea a intrat în atenția unui corp judiciar calificat.
- Evaluatorul a fost de acord să-și asume realizarea misiunii încredințate de către clientul numit în raport, în scopul utilizării precizate de către client și în scopul precizat în raport.
- Orice valori estimate în raport se aplică întregii proprietăți și orice divizare sau distribuire a valorii pe interese fracționate va invalida valoarea estimată.

Ipoteze speciale semnificative și particulare:

Nu este cazul.

În cazul de față ipoteze speciale semnificative, care se alătură celorlalte descrise pe parcurs sunt:

AUTORIZAȚII OPTENABILE (Dezvoltarea preconizată)

Se consideră că dezvoltarea terenului se va realiza în concordanță cu urbanismul zonal și vecinătățile imediate;

Edificarea construcțiilor la CMBU este presupusă a fi avizată nerrestrictiv (fără alte limitări decât cele normale impuse de urbanism și vecinătăți).

Totodată se consideră că nu vor exista limitări speciale altele decât cele uzuale impuse de legislația în vigoare;

B. ANEXE LA RAPORTUL DE EVALUARE – Date de piață

4. Documentar foto
5. Localizarea proprietatii.

C. ANEXE LA RAPORTUL DE EVALUARE – Documente

6. Actul de proprietate, Intabulare, Extras CF
7. Documentatia cadastrala.
8. Alte documente relevante



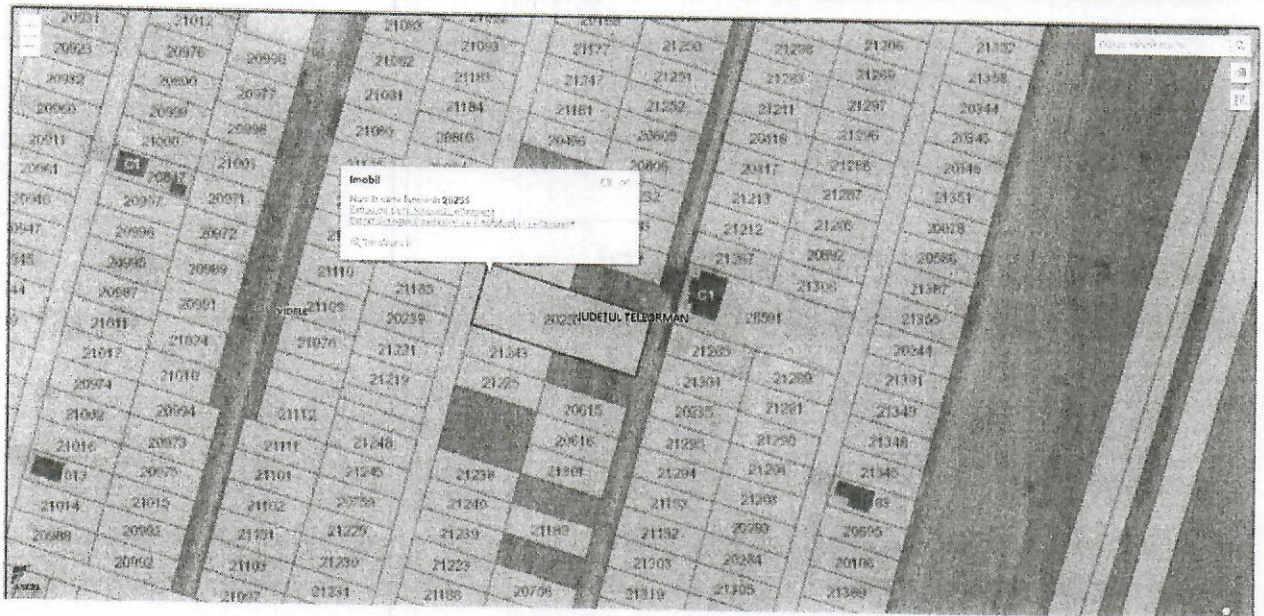

64585074
 0194 0240 10M

ANEXA LA HCL ORAS VIDELE

Nr. 3 / 28.02.2023

Nr. inregistrare la evaluator 45/24.02.2023

RAPORT DE EVALUARE



Destinatar : PRIMARIA ORASULUI VIDELE

Client:

PRIMARIA ORASULUI VIDELE

Proprietar:

PAROHIA BUNA VESTIRE SI SF. SOFIA

Adresa proprietate:

**Orasul Videle, strada Pinului, numarul 55,
Tarlaua 15, Parcela 356, zona Sere, judet
Teleorman, nr. cad. 21167**

Evaluator:

S.C. ABSOLUT QUALITY S.R.L.

Data Evaluarii (zz.ll.aaaa): 24.02.2023

Valoarea de Piata TEREN	21.119	LEI	4.300	EUR
Intocmit:				
Societate de evaluare:	S.C. ABSOLUT QUALITY S.R.L.			
Evaluator elaborator raport evaluare:	Nume: MITROI	Prenume: AURELIAN DUMITRU	Semnatura si stampila Evaluator elaborator raport evaluare:	
Evaluator care a efectuat inspectia:	Nume: MITROI	Prenume: AURELIAN DUMITRU		

Deși pe piața specifică a subiectului nu există foarte multe informații/tranzacții¹, am apelat la informații despre cotații de terenuri cu potențial similar situate în zone echivalente sau care pot fi asimilate/raportate pentru ajustare.

Nu am avut în vedere în prezentul raport nicio analiză a unei situații încadrate sau asimilate unei „vânzări forțate”, sau alte bariere în fructificarea normală a proprietății.

Baza de evaluare

Declarăm prin prezenta conformitatea evaluării cu Standardele de evaluare a bunurilor 2022, respectiv raportul întocmit de noi, ABSOLUT QUALITY SRL membru corporativ ANEVAR, ca evaluare obiectivă și imparțială, ca evaluator independent, fără a avea nicio legătură sau implicare importantă cu subiectul evaluării (activ, proprietar, cumpărător, solicitant de credit), deținând competența necesară efectuării evaluării.

Nu au existat devieri de la standarde.

Menționare standarde particulare utilizate

Analizele și opiniile noastre au fost bazate și dezvoltate conform cerințelor din Standardele de evaluare a bunurilor 2022



Standarde generale

- SEV 100 Cadrul general (IVS Cadrul general)
- SEV 101 Termenii de referință ai evaluării (IVS 101)
- SEV 102 Documentare și conformare (IVS 102)
- SEV 103 Raportare (IVS 103)
- SEV 104 Tipuri ale valorii

SEV 105 Abordări și metode de evaluare

Standarde pentru active -Bunuri imobile

- SEV 230 Drepturi asupra proprietății imobiliare (IVS 230)
- GEV 630 Evaluarea bunurilor imobile
- Glosar 2022

¹ Necesare pentru a defini o "valoare de piață", în înțelesul mai sus definit

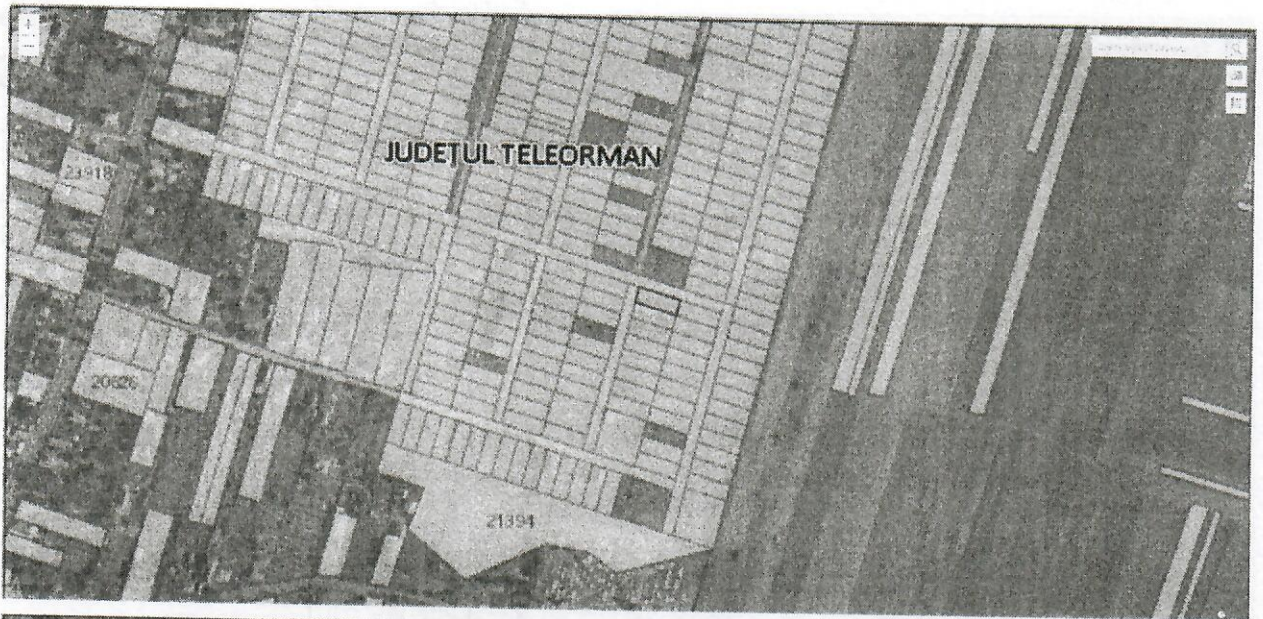

Istoricul și utilizare

Utilizări (construite) anterioare a terenului: teren liber.

Dotare utilitară este nesistemată.

Intenția de dezvoltare este concretizată la acest moment doar prin: Nu este cazul.

Fisa tehnica teren

PARAMETRU	DESCRIERE
1. SUPRAFATA	o Teren, S =450,51 mp din masuratori si din acte proprietate exclusiva

Descrierea amplasamentului (zona si localizarea)

Terenul este amplasat in zona periferica a Orasului Videle, strada Pinului, numarul 55, Tarlaua 15, Parcela 356, judet Teleorman;

Tip Localitate: Urban

Zona Localitate: Periferie

Tip zona: Rezidential

Denumire cartier/ansamblu rezidential/ Zona: zona periferica a Orasului Videle, zona Sere, judet Teleorman;

Mijloace de transport in comun: autobuze, microbuze;

Puncte de interes in imediata vecinatate: Primaria Videle, Penny Market, Parc Videle, Piata Videle, Liceul Teoretic Videle.

Capitolul III – Analiza preliminara a pietei imobiliare

Piata terenurilor

Definirea pietei

Piata specifica proprietatii evaluate este reprezentata de piata terenurilor cu destinatie rezidentiala de pe raza localitatii Videle, judetul Teleorman si zonele similare.

Analiza cererii solvabile

In acceptiunea SEV, participantii de pe piata reprezinta ansamblul persoanelor, companiilor sau al altor entitati care sunt implicate in tranzactiile curente sau care intentioneaza sa intre intr-o tranzactie cu un anumit tip de activ. Hotararea de a comercializa si orice puncte de vedere atribuite participantilor de pe piata sunt cele specific vanzatorilor potentiali, activi pe o piata la data evaluarii si nu cele specifice unor anumite persoane sau entitati. Cadrul conceptual cere excluderea oricarui element al valorii speciale sau a oricarui element al valorii care nu ar fi disponibil majoritatii participantilor de pe piata.

La nivel de localitate, cererea pentru terenuri este scazuta.

Oferta la vanzare

Oferta de vânzare este extrem de limitată și este constituită din terenuri in general ocupate de constructii vechi rezidentiale.

In urma analizei pietei imobiliare in zona au fost identificate proprietati comparabile, rezultand un interval de valori cuprins intre:

Minim: 9 euro/mp

Maxim: 15 euro/mp

Echilibrul pietei

Din cauza diferitelor imperfectiuni, pietele functioneaza rareori perfect, cu un echilibru constant intre cerere si oferta si cu un nivel constant de activitate. Imperfectiunile obisnuite ale pietei se refera la fluctuatii ale ofertei, la cresteri sau diminuari bruste ale cererii sau asimetria informatiilor detinute de participantii de pe piata.

Capitolul IV – Evaluarea proprietatii imobiliare

Procedura de evaluare

Terenul liber este o proprietate imobiliara cu caracter specific iar tehnicile de evaluare recunoscute de standardele de evaluare a bunurilor 2022 de evaluare sunt:

- metoda comparatiei directe-este metoda cea mai uzuala si se poate utiliza cand exista suficiente date despre vanzari pe piata specifica
- analiza parcelarii si dezvoltarii – se foloseste atunci cand parcelarea si dezvoltarea reprezinta utilizarea cea mai importanta a parcelei de teren in curs de evaluare.
- metoda alocarii – se bazeaza tot pe vanzari de terenuri pentru a stabili un raport intre valoarea terenului si cea a proprietatii (cand avem si constructii pe teren)
- metoda extractiei de pe piata – se estimeaza valoarea terenului prin diferenta dintre pretul de vanzare al unor proprietati comparabile si valoarea amenajarilor terenului si constructiilor.
- tehnica reziduala – identifica venitul net din exploatare atribuit terenului si il capitalizeaza cu o rata adecvata luata din piata.
- capitalizarea directa a rentei/arendei funciare (chirie)- se poate aplica doar cand se unosc rente/chirii de comparatie precum si rate de capitalizare din vanzari de terenuri

Baza evaluarii realizate in prezentul raport este valoarea de piata asa cum este definita in Standardele de Evaluare a Bunurilor 2022. Avand in vedere elementele caracteristice ale imobilului, amplasarea acestuia, scopul evaluarii precum si informatiile disponibile, pentru determinarea acestei valori a fost aplicata abordarea prin piata-metoda comparatiei directe.

Datorita faptului ca nu au fost identificate informatii despre tranzactii recente, in conformitate cu GEV 630, au fost utilizate informatii privind oferte de proprietati similare disponibile pe piata, acestea fiind reale si verificate de catre evaluator la proprietar sau reprezentantul acestuia.

Surse de informatii:

Evaluatorul a obținut informații, estimări și opinii necesare întocmirii raportului de evaluare, din surse pe care evaluatorul le consideră a fi credibile și evaluatorul considera că acestea sunt adevărate și corecte. Evaluatorul nu își asumă responsabilitatea în privința acurateței informațiilor furnizate de terțe părți.

Sursele de informatii au fost considerate credibile reprezentand intentiile de vanzare din zona studiata pentru a obtine o indicatie reala asupra nivelului pietei; acestea reprezinta cotația cea mai probabila solicitata de catre vanzatori, cotație ce se va supune negocierii.

In general proprietarii solicita preturi ce depasesc limita fezabilitatii astfel ca o negociere adecvata poate duce la un nivel acceptabil valoarea de tranzactie a terenului/prorietatii. Motivatia cumparatorului se bazeaza pe fezabilitatea investitiei in cazul unui utilizator intermediar dar si a unui utilizator final, care ar putea plati o suma ce motiveaza dorintele si satisfactiile personale.

Negocierea poate fi mai mare in functie de motivatia vanzarii. Pretul de oferta nu este egal cu cel de tranzactionare decat in cazuri distincte. Sunt excluse tranzactiile subiective bazate pe motivatii diferite ale vanzarii si cumpararii.

Analiza deciziei in vanzare – cumparare tine cont de elemente obiective comparative cu cele de pe piata rezultand o valoare de tranzactionare bazata pe un rationament logic. Nu s-a tinut cont ca in luarea unor decizii pe fundament emotional pot genera chiar vanzari la nivele peste pretul pietei sau sub nivelul pietei.

Valoarea recomandata este conditionata de ofertele de vanzare ale unor proprietati similare preluate din spatiul public disponibil oricarui alt utilizator sau potential utilizator. Practic cererea este cea care influenteaza atat pretul cat si tranzactiile in sine.

Surse: www.olx.ro , www.lajumate.ro, publi24.ro

În cazul de față:

Nu există teren în afara exploatarei sau zone redundante unei dezvoltări unitare;

Deși la dispoziția evaluatorului nu există un Curb., cu ocazia analizelor efectuate a informațiilor primite, nu rezultă că ar exista limitări ce ar diminua potențialul de dezvoltare.

Particularități metodologie aplicată

În speța de față s-a aplicat:

Comparația directă.

Comparația directă

Aspecte teoretice

Sunt analizate, comparate și ajustate informațiile privind tranzacțiile și/sau ofertele și alte date privind terenuri similare, în scopul evaluării terenului subiect.

Comparabilele trebuie selectate dintre cele care au aceeași CMBU, diferențele identificate fiind legate de optimizarea utilizării și nu de natura/ tipul acesteia.

De menționat influența puținelor tranzacții de terenuri libere din zonă;

Sunt luate în considerare asemănările și deosebirile dintre loturi, acestea fiind analizate în funcție de elementele de comparație, care includ:

- drepturile de proprietate transmise⁵, condițiile de finanțare, condițiile de vânzare, cheltuielile efectuate imediat după cumpărare, condițiile de piață, localizarea, caracteristicile fizice, utilitățile disponibile și zonarea⁶.

Criteriul de comparație adecvat

A fost ales prețul unitar, preț/mp teren.

Nu s-au definit parcele distincte cu utilitate diferită, amplasamentul putând fi tratat unitar.

Particularități selectare date piață

Pentru astfel de terenuri cu suprafețe medii, ca cel subiect, cu potențial de dezvoltare nerestrictiv; situate în zona periferică a Orasului Videle,

putem defini:

astfel de terenuri libere sunt rare pe piață,

Astfel, în cadrul analizei de piață și a selecției comparabilelor:

principalul criteriu de selecție a comparabilelor a fost CMBU asimilabil

s-a realizat o extindere a ariei de piață analizate la alte zone similare ale județului TELEORMAN

au fost eliminate din analiza de piață date legate de oferte la limitele inferioare și superioare ale intervalului de piață

Comparabilele prezentate mai jos sunt cele cu caracteristicile cele mai apropiate de subiect în contextul informațiilor deținute de evaluator.

În cele ce urmează sunt prezentate comparabilele utilizate, grilele de calcul și ajustările aplicate pentru fiecare amplasament cu CMBU distinct.

⁵Inclusiv restricții legale

⁶Inclusiv CMBU, prin diferențele legate de optimizarea utilizării

Comparabila 3

<https://www.publi24.ro/anunturi/ imobiliare/de-vanzare/terenuri/teren-ptr-casa/anunt/loc-de-casa-de-vanzare/h97191219fd77e5he05dg0fdg7f55d03.html>

Loc de casa de vanzare

10 000 EUR

0764457179

Telescoapă, Videocă
Mergi pe hartă

Vândut în 16:11:23/11/2017

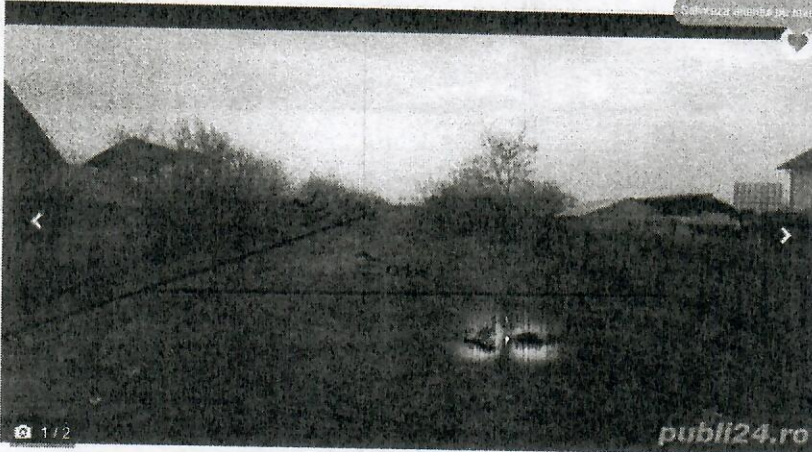

Bună, mă interesează oferta dumneavoastră. Mai este valabilă?

Alegeți fișier...

Contactează vânzătorul

Pe oțetă

Vizualizări: 116

Reportează



Stefan Andrei Grigore

Vezi toate anunțurile

Urmărește

Distribuie anunțul pe

Descriere

Vând loc de casa în Orasul Videle, Str. Pompei.

-Suprafata - 1000 mp;

Utilitati: Curent

Apa

Canalizare

Gaze

Vezi detalii pe www.romimo.ro

0764457179

Teren intravilan in suprafata de 1.000 mp, o deschidere, curent, apa, canalizare si gaze, strada Pompei.

	(EUR/mp)				
	Valoare ajustata (EUR/mp)		8,67	10,11	9,50
	Justificare ajustare	Conditile de vanzare sunt independente (obiective) la toate comparabilele, nu se impun ajustari.			
5	Cheltuieli necesare imediat dupa cumparare	Nu este cazul	Nu este cazul	Nu este cazul	Nu este cazul
	Ajustare (%)		0,0%	0,0%	0,0%
	Valoare ajustare (EUR/mp)		0,0	0,0	0,0
	Valoare ajustata (EUR/mp)		8,67	10,11	9,50
	Justificare ajustare	Nu au fost necesare ajustari.			
6	Conditii de piata	24.02.2023	oferta curenta	oferta curenta	oferta curenta
	Ajustare (%)		0,0%	0,0%	0,0%
	Valoare ajustare (EUR/mp)		0,0	0,0	0,0
	Valoare ajustata (EUR/mp)		8,67	10,11	9,50
	Justificare ajustare	Nu s-au aplicat ajustari comparabilele fiind ofertate pe piata in aceeasi perioada a evaluarii si au fost verificate telefonic pentru valabilitate.			
Corectii specifice proprietatii					
7	Localizare	Orasul Videle, strada Pinului, nr. 55, Tarlaua 15, P356, zona Sere, judet Teleorman	Orasul Videle, zona Sere, strada Pinului si strada Fagului, judet Teleorman	Orasul Videle, strada Frasinului, nr. 21, zona Sere, judet Teleorman	Orasul Videle, strada Pompei, judet Teleorman
	Ajustare (%)		0,0%	0,0%	0,0%
	Valoare ajustare (EUR/mp)		0,00	0,00	0,00
	Justificare ajustare	Nu s-au aplicat ajustari.			
8	Acces teren	Drum pietruit	Drum pietruit	Drum pietruit	Drum asfaltat
	Ajustare (%)		0,0%	0,0%	-3,0%
	Valoare ajustare (EUR/mp)		0,00	0,00	-0,29
	Justificare ajustare	S-au aplicat ajustari negative pentru comparabila 3 intrucat drumul de acces este asfaltat, ceea ce reprezinta un avantaj.			
9	Suprafata	450,51	465,00	450,00	1.000,00

	Justificare ajustare	Nu s-au putut face ajustari in lipsa unor informatii clare privind indicatorii urbanistici.			
12, 2	CUT	0,15	considerat similar	considerat similar	considerat similar
	Ajustare (%)		0,0%	0,0%	0,0%
	Valoare ajustare (EUR/mp)		0,0	0,0	0,0
	Justificare ajustare	Nu s-au putut face ajustari in lipsa unor informatii clare privind indicatorii urbanistici.			
13	Constructii demolabile pe teren	Nu	Nu	Nu	Nu
	Ajustare (%)		0,0%	0,0%	0,0%
	Valoare ajustare (EUR/mp)		0,0	0,0	0,0
	Justificare ajustare	Nu s-au aplicat ajustari.			
14	Alti factori	Nu este cazul	Nu este cazul	Nu este cazul	Nu este cazul
	Ajustare (%)		0%	0%	0%
	Valoare ajustare (EUR/mp)		0,00	0,00	0,00
	Justificare ajustare	Nu s-au aplicat ajustari.			
	Ajustare NETA		0,9	0,9	0,1
	Ajustare NETA (%)		10,0%	8,5%	0,9%
	Ajustare BRUTA		0,9	1,2	1,8
	Ajustare BRUTA (%)		10,0%	11,5%	19,1%
	Numar ajustari (diferite de zero)		1	2	3
	Valoare ajustata (EUR/mp)		9,54	10,97	9,59
	Criteriul de selectie comparabila cea mai relevanta	Valoarea dupa "Minim ajustare bruta"	Valoarea dupa "Minim ajustare bruta procentuala %"	Selectie automata utilizand ca si criterii cumulate: Ajustarea bruta, Ajustare bruta procentuala, Nr. Ajustari.	
	• Nr. Ajustari	1	1		
	Valoare (EUR/mp)	10	10		
	Valoare unitara adoptata (EUR/mp)	10			Valori unitare
	Valoare teren (EUR)	4.297	rounjit	4.300	9,54
	Valoare teren (LEI)			21.119	46,88

- pentru estimarea valorii de piață a proprietății s-a apelat la abordarea prin piața. Rezultatul evaluării: a fost selectată valoarea obținută prin piața. Pentru aplicarea acesteia, s-au utilizat informații extrase din piață, verificate pentru valabilitate și veridicitate. Această abordare respectă criteriile de adecvare, precizie și cantitate a informațiilor utilizate.

Ipozeze speciale semnificative: nu este cazul.

A. ANEXE LA RAPORTUL DE EVALUARE – Cadrul general de conformitate al raportului

- 1. Declararea conformitatii evaluarii**
- 2. Prezentarea Evaluatorului. Calificarile evaluatorului.**
- 3. Ipozeze semnificative si ipozeze semnificative speciale**

A.3. Ipoteze semnificative si ipoteze speciale semnificative

Ipotezele luate în considerare pe durata realizării și raportării evaluării sunt acele aspecte care sunt acceptate ca fapte, în mod rezonabil, în contextul evaluării, fara a fi în mod specific documentate sau verificate. Ele sunt aspecte care, după ce au fost stabilite, trebuie acceptate pentru înțelegerea evaluării sau a altor servicii de evaluare furnizate.

Ipotezele semnificative speciale sunt acele ipoteze care presupun fie date care diferă de datele reale existente la data evaluării, fie date care nu ar fi presupuse de către un participant tipic de pe piață într-o tranzacție, la data evaluării. Ipotezele semnificative speciale se utilizează deseori pentru a ilustra efectul pe care îl are modificarea circumstanțelor asupra valorii.

Au fost stabilite și agreeate cu clientul numai acele ipoteze semnificative și ipoteze semnificative speciale care sunt rezonabile și relevante, în contextul scopului pentru care a fost solicitată evaluarea.

Ipoteze semnificative

La baza evaluării stau o serie de ipoteze generale/uzuale, prezentate în cele ce urmează. Principalele ipoteze, limite și rezerve, de care s-a ținut seama în elaborarea prezentului raport de evaluare sunt:

- **DATE DE BAZĂ** Datele avute la dispoziție și aspectele tehnice, economice și juridice se bazează exclusiv pe informațiile și documentele avute la dispoziție și au fost prezentate fără a se întreprinde verificări sau investigații suplimentare.

- ✓ **DIMENSIONAL** Evaluatorul a preluat dimensiunile, din documentele⁷ avute la dispoziție (înaintate și agreeate de finanțator), acestea fiind considerate conforme cu realitatea (în caz contrar fiind prezentate comentariile necesare). Nu am efectuat măsurători suplimentare, în fapt, în calitate de evaluator autorizat neavând competențe în acest sens. Acolo unde nu am avut la dispoziție dimensiuni ale construcțiilor sau terenurilor (dacă a fost cazul) sau rezerve de identificare dimensională – a se vedea mențiuni în cadrul „Ipotezelor speciale”, precum și capitolul „Dimensiuni de calcul”;

- ✓ **JURIDIC** Aspectele juridice se bazează exclusiv pe informațiile și documentele furnizate de către finanțator și utilizate cu acordul acestuia și au fost prezentate fără a se întreprinde verificări sau investigații suplimentare; Atât timp cât nu ne-au fost furnizate (sau nu am regăsit în documente) informații contrare dreptul de proprietate este considerat valabil și marketabil; Nu s-au făcut investigații suplimentare; Orice diferențe între situația juridică „luată în calcul” (avută în vedere) și cea care „de fapt” impune invalidarea prezentului raport;

Nu am analizat istoricul dobândirii terenului și nu am luat în calcul nici un fel de aspecte care ar putea anula, diminua și/sau penaliza dreptul de proprietate definit și evaluat în cadrul prezentului raport.

Nu am fost informați despre eventuale litigii pe rol în cadrul, sau alte sarcini care ar afecta direct sau indirect dreptul de proprietate evaluat și nu am primit nici un fel de instrucțiuni în acest sens;

- ✓ **TRANSFERUL IPOTETIC** Evaluatorul a considerat că, ipotetic, proprietatea se

⁷Echivalate a fi emise de către persoană fizică sau juridică autorizată să realizeze lucrări despecialitate în domeniul cadastrului, geodeziei și cartografiei, conform legii.

Evaluatorul consideră că presupunerile efectuate la aplicarea metodelor de evaluare au fost rezonabile în lumina faptelor ce sunt disponibile la data evaluării; S-au avut în vedere și instrucțiunile.

- ALTE DATE Evaluatorul a utilizat în estimarea valorii numai informațiile pe care le-a avut la dispoziție existând posibilitatea existenței/apariției și a altor informații de care evaluatorul nu avea cunoștință a căror influență poate să fie importantă;
- CONSULTANȚĂ VIITOARE evaluatorul, prin natura muncii sale, nu este obligat să ofere în continuare consultanță sau să depună mărturie în instanță relativ la proprietatea în chestiune.

- In lipsa tranzacțiilor consumate pot fi utilizate și oferte de vânzări/inchirieri în conformitate cu standardele de evaluare a bunurilor 2022, ghidul metodologic GEV 630 etc.
- Activul a fost evaluat pe premiza dreptului integral de proprietate.
- Evaluatorul s-a bazat exclusiv pe documentele menționate în cadrul raportului și a anexelor la raport. Evaluatorul nu are cunoștința de existența altor documente care ar putea afecta material valorile estimate. În privința actelor evaluatorul nu poate obține mai multe decât i se oferă de către părțile interesate în cadrul procesului de evaluare practic nu poate forța părțile să i se ofere mai multe documente astfel ca, dacă părțile evita cu intenție predarea tuturor actelor și informațiilor relevante cu impact pe valoare exonerează de drept evaluatorul, care trebuie să arbitreze independent.
- Valoarea nu este un pret cert obținabil ci un indicator de valoare de la care se pot lua decizii iar menținerea condițiilor valorii de piață poate conduce la atingerea targetului de valoare estimat în lucrarea de față. Chiar dacă se mențin condițiile valorii de piață finalizarea vânzării se poate face la o valoare diferită fiind influențată la momentul respectiv de motivația vânzării, element ce nu poate fi controlat de evaluator în afara subiecților activi ai tranzacției adică vânzătorul și cumpărătorul.
- Raportul de evaluare este confidențial, posesia acestuia nu da dreptul utilizării de către terțe părți în afara utilizatorului care are dreptul de utilizare în scopul pentru care a fost solicitat. Utilizarea de către terțe părți fără acordul evaluatorului se pedepsește conform legislației române în vigoare.
- Valoarea recomandată este condiționată de ofertele de vânzare ale unor proprietăți similare preluate din spațiul public disponibil oricărui alt utilizator sau potențial utilizator. Practic cererea este cea care influențează atât pretul cât și tranzacțiile în sine. În prezent nu se poate spune că există o cerere activă.
- Analiza de față estimează nivelul tranzacționabil la nivelul pieței.
- **Analiza deciziei în vânzare – cumpărare ține cont de elemente obiective comparative cu cele de pe piață rezultând o valoare de tranzacționare bazată pe un raționament logic. Nu s-a ținut cont că în luarea unor decizii pe fundament emoțional pot genera chiar vânzări la nivele peste pretul pieței sau sub nivelul pieței.**
- **Nu se asumă nici o responsabilitate privind descrierea situației juridice sau a considerațiilor privind dreptul de proprietate; au fost luate ca atare din documentele prezentate. În temeiul**

- Conținutul acestui raport este confidențial pentru client și destinatar și autorul nu îl va dezvălui unei terțe persoane, cu excepția situațiilor prevăzute de Standardele de Evaluare a Bunurilor 2022 și/sau atunci când proprietatea a intrat în atenția unui corp judiciar calificat.
- Evaluatorul a fost de acord să-și asume realizarea misiunii încredințate de către clientul numit în raport, în scopul utilizării precizate de către client și în scopul precizat în raport.
- Orice valori estimate în raport se aplică întregii proprietăți și orice divizare sau distribuire a valorii pe interese fracționate va invalida valoarea estimată.

Ipoteze speciale semnificative și particulare:

Nu este cazul.

În cazul de față ipoteze speciale semnificative, care se alătură celorlalte descrise pe parcurs sunt:

AUTORIZAȚII OPTENABILE (Dezvoltarea preconizată)

Se consideră că dezvoltarea terenului se va realiza în concordanță cu urbanismul zonal și vecinătățile imediate;

Edificarea construcțiilor la CMBU este presupusă a fi avizată nerestrictiv (fără alte limitări decât cele normale impuse de urbanism și vecinătăți).

Totodată se consideră că nu vor exista limitări speciale altele decât cele uzuale impuse de legislația în vigoare;

B. ANEXE LA RAPORTUL DE EVALUARE – Date de piața

4. Documentar foto
5. Localizarea proprietatii.

C. ANEXE LA RAPORTUL DE EVALUARE – Documente

6. Actul de proprietate, Intabulare, Extras CF
7. Documentatia cadastrala.
8. Alte documente relevante



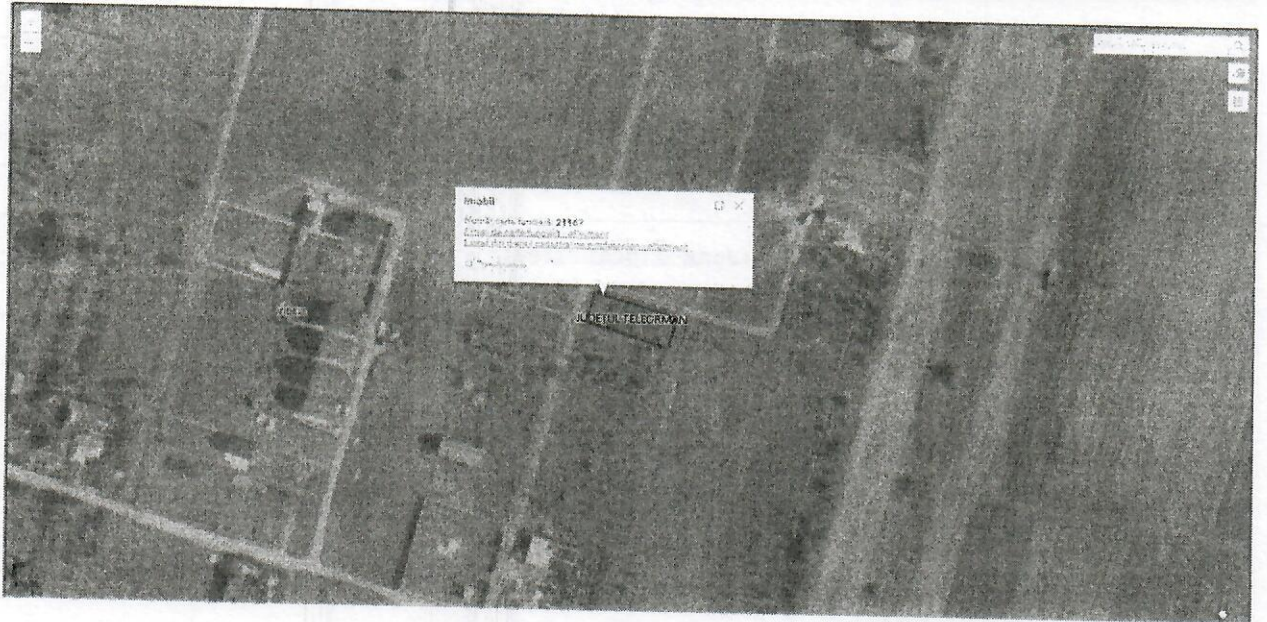
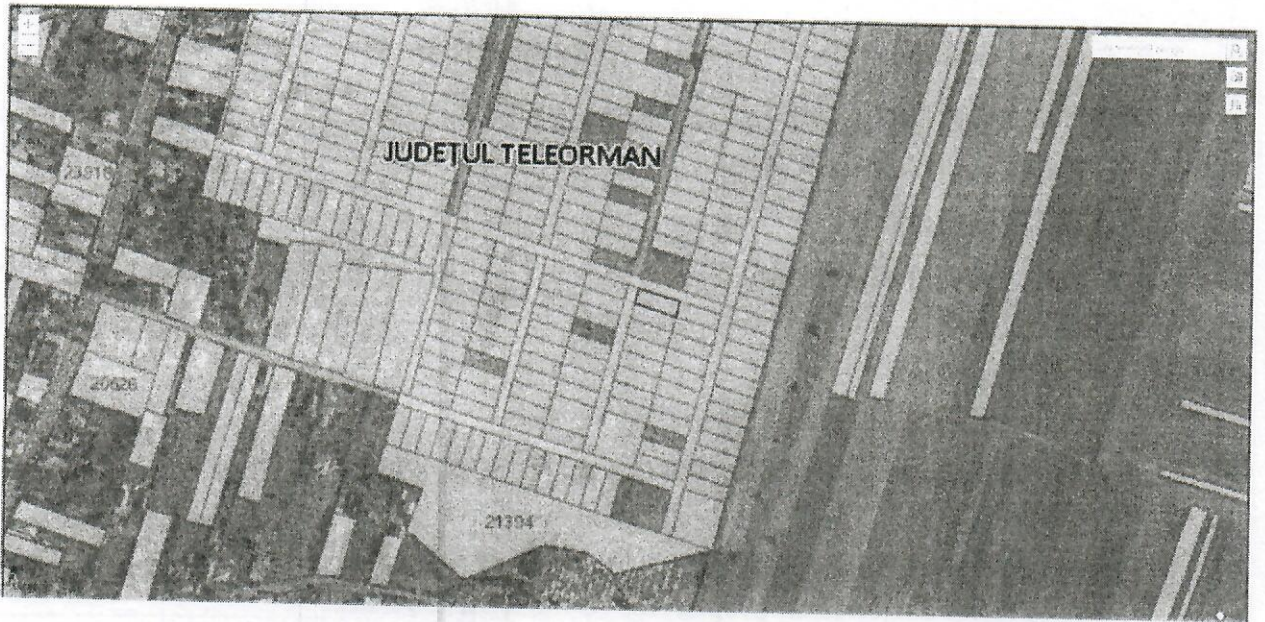

52397
52397

ANEXA LA HCL ORAS VIDELE

Nr. 3 / 28.02.2023

Nr. inregistrare la evaluator 46/24.02.2023

RAPORT DE EVALUARE



Destinatar : PRIMARIA ORASULUI VIDELE

Client:

PRIMARIA ORASULUI VIDELE

Proprietar:

PAROHIA BUNA VESTIRE SI SF. SOFIA

Adresa proprietate:

**Orasul Videle, strada Artarului, numarul 25,
Tarlaua 15, Parcela 356, zona Sere, judet
Teleorman, nr. cad. 21396**

Evaluator:

S.C. ABSOLUT QUALITY S.R.L.

Data Evaluarii (zz.ll.aaaa): **24.02.2023**

Valoarea de Piata TEREN	19.155	LEI	3.900	EUR
Intocmit:				
Societate de evaluare:	S.C. ABSOLUT QUALITY S.R.L.			
Evaluator elaborator raport evaluare:	Nume: MITROI	Prenume: AURELIAN DUMITRU	Semnatura si stampila Evaluator elaborator raport evaluare:	
Evaluator care a efectuat inspectia:	Nume: MITROI	Prenume: AURELIAN DUMITRU		

Deși pe piața specifică a subiectului nu există foarte multe informații/tranzacții¹, am apelat la informații despre cotații de terenuri cu potențial similar situate în zone echivalente sau care pot fi asimilate/raportate pentru ajustare.

Nu am avut în vedere în prezentul raport nicio analiză a unei situații încadrate sau asimilate unei „vânzări forțate”, sau alte bariere în fructificarea normală a proprietății.

Baza de evaluare

Declarăm prin prezenta conformitatea evaluării cu Standardele de evaluare a bunurilor 2022, respectiv raportul întocmit de noi, ABSOLUT QUALITY SRL membru corporativ ANEVAR, ca evaluare obiectivă și imparțială, ca evaluator independent, fără a avea nicio legătură sau implicare importantă cu subiectul evaluării (activ, proprietar, cumpărător, solicitant de credit), deținând competența necesară efectuării evaluării.

Nu au existat devieri de la standarde.

Menționare standarde particulare utilizate

Analizele și opiniile noastre au fost bazate și dezvoltate conform cerințelor din Standardele de evaluare a bunurilor 2022



Standarde generale

SEV 100 Cadrul general (IVS Cadrul general)

SEV 101 Termenii de referință ai evaluării (IVS 101)

SEV 102 Documentare și conformare (IVS 102)

SEV 103 Raportare (IVS 103)

SEV 104 Tipuri ale valorii

SEV 105 Abordări și metode de evaluare

Standarde pentru active -Bunuri imobile

SEV 230 Drepturi asupra proprietății imobiliare (IVS 230)

GEV 630 Evaluarea bunurilor imobile

Glosar 2022

¹ Necesare pentru a defini o "valoare de piață", în înțelesul mai sus definit

Descrierea amplasamentului (zona si localizarea)

Terenul este amplasat in zona periferica a Orasului Videle, strada Artarului, numarul 25, Tarlaua 15, Parcela 356, judet Teleorman;

Tip Localitate: Urban

Zona Localitate: Periferie

Tip zona: Rezidential

Denumire cartier/ansamblu rezidential/ Zona: zona periferica a Orasului Videle, zona Sere, judet Teleorman;

Mijloace de transport in comun: autobuze, microbuze;

Puncte de interes in imediata vecinatate: Primaria Videle, Penny Market, Parc Videle, Piata Videle, Liceul Teoretic Videle.

Capitolul III – Analiza preliminara a pietei imobiliare

Piata terenurilor

Definirea pietei

Piata specifica proprietatii evaluate este reprezentata de piata terenurilor cu destinatie rezidentiala de pe raza localitatii Videle, judetul Teleorman si zonele similare.

Analiza cererii solvabile

In acceptiunea SEV, participantii de pe piata reprezinta ansamblul persoanelor, companiilor sau al altor entitati care sunt implicate in tranzactiile curente sau care intentioneaza sa intre intr-o tranzactie cu un anumit tip de activ. Hotararea de a comercializa si orice puncte de vedere atribuite participantilor de pe piata sunt cele specific vanzatorilor potentiali, activi pe o piata la data evaluarii si nu cele specifice unor anumite persoane sau entitati. Cadrul conceptual cere excluderea oricarui element al valorii speciale sau a oricarui element al valorii care nu ar fi disponibil majoritatii participantilor de pe piata.

La nivel de localitate, cererea pentru terenuri este scazuta.

Oferta la vanzare

Oferta de vânzare este extrem de limitată și este constituită din terenuri in general ocupate de constructii vechi rezidentiale.

In urma analizei pietei imobiliare in zona au fost identificate proprietati comparabile, rezultand un interval de valori cuprins intre:

Minim: 9 euro/mp

Maxim: 15 euro/mp

Echilibrul pietei

Din cauza diferitelor imperfectiuni, pietele functioneaza rareori perfect, cu un echilibru constant intre cerere si oferta si cu un nivel constant de activitate. Imperfectiunile obisnuite ale pietei se refera la fluctuatii ale ofertei, la cresteri sau diminuari bruste ale cererii sau asimetria informatiilor detinute de participantii de pe piata.

Capitolul IV – Evaluarea proprietatii imobiliare

Procedura de evaluare

Terenul liber este o proprietate imobiliara cu caracter specific iar tehnicile de evaluare recunoscute de standardele de evaluare a bunurilor 2022 de evaluare sunt:

- metoda comparatiei directe-este metoda cea mai uzuala si se poate utiliza cand exista suficiente date despre vanzari pe piata specifica
- analiza parcelarii si dezvoltarii – se foloseste atunci cand parcelarea si dezvoltarea reprezinta utilizarea cea mai importanta a parcelei de teren in curs de evaluare.
- metoda alocarii – se bazeaza tot pe vanzari de terenuri pentru a stabili un raport intre valoarea terenului si cea a proprietatii (cand avem si constructii pe teren)
- metoda extractiei de pe piata – se estimeaza valoarea terenului prin diferenta dintre pretul de vanzare al unor proprietati comparabile si valoarea amenajarilor terenului si constructiilor.
- tehnica reziduala – identifica venitul net din exploatare atribuit terenului si il capitalizeaza cu o rata adecvata luata din piata.
- capitalizarea directa a rentei/arendei funciare (chirie)- se poate aplica doar cand se unosc rente/chirii de comparatie precum si rate de capitalizare din vanzari de terenuri

Baza evaluarii realizate in prezentul raport este valoarea de piata asa cum este definita in Standardele de Evaluare a Bunurilor 2022. Avand in vedere elementele caracteristice ale imobilului, amplasarea acestuia, scopul evaluarii precum si informatiile disponibile, pentru determinarea acestei valori a fost aplicata abordarea prin piata-metoda comparatiei directe.

Datorita faptului ca nu au fost identificate informatii despre tranzactii recente, in conformitate cu GEV 630, au fost utilizate informatii privind oferte de proprietati similare disponibile pe piata, acestea fiind reale si verificate de catre evaluator la proprietar sau reprezentantul acestuia.

Surse de informatii:

Evaluatorul a obținut informații, estimări și opinii necesare întocmirii raportului de evaluare, din surse pe care evaluatorul le consideră a fi credibile și evaluatorul considera că acestea sunt adevărate și corecte. Evaluatorul nu își asumă responsabilitatea în privința acurateții informațiilor furnizate de terțe părți.

Sursele de informatii au fost considerate credibile reprezentand intentiile de vanzare din zona studiata pentru a obtine o indicatie reala asupra nivelului pietei; acestea reprezinta cotationea cea mai probabila solicitata de catre vanzatori, cotationea ce se va supune negocierii.

In general proprietarii solicita preturi ce depasesc limita fezabilitatii astfel ca o negociere adecvata poate duce la un nivel acceptabil valoarea de tranzactie a terenului/prorietatii. Motivatia cumparatorului se bazeaza pe fezabilitatea investitiei in cazul unui utilizator intermediar dar si a unui utilizator final, care ar putea plati o suma ce motiveaza dorintele si satisfactiile personale.

Negocierea poate fi mai mare in functie de motivatia vanzarii. Pretul de oferta nu este egal cu cel de tranzactionare decat in cazuri distincte. Sunt excluse tranzactiile subiective bazate pe motivatii diferite ale vanzarii si cumpararii.

Analiza deciziei in vanzare – cumparare tine cont de elemente obiective comparative cu cele de pe piata rezultand o valoare de tranzactionare bazata pe un rationament logic. Nu s-a tinut cont ca in luarea unor decizii pe fundament emotional pot genera chiar vanzari la nivele peste pretul pietei sau sub nivelul pietei.

Valoarea recomandata este conditionata de ofertele de vanzare ale unor proprietati similare preluate din spatiul public disponibil oricarui alt utilizator sau potential utilizator. Practic cererea este cea care influenteaza atat pretul cat si tranzactiile in sine.

Surse: www.olx.ro , www.lajumate.ro, publi24.ro

În cazul de față:

Nu există teren în afara exploatarei sau zone redundante unei dezvoltări unitare;

Deși la dispoziția evaluatorului nu există un Curb., cu ocazia analizelor efectuate a informațiilor primite, nu rezultă că ar exista limitări ce ar diminua potențialul de dezvoltare.

Particularități metodologie aplicată

În speța de față s-a aplicat:

Comparația directă.

Comparația directă

Aspecte teoretice

Sunt analizate, comparate și ajustate informațiile privind tranzacțiile și/sau ofertele și alte date privind terenuri similare, în scopul evaluării terenului subiect.

Comparabilele trebuie selectate dintre cele care au aceeași CMBU, diferențele identificate fiind legate de optimizarea utilizării și nu de natura/ tipul acesteia.

De menționat influența puținelor tranzacții de terenuri libere din zonă;

Sunt luate în considerare asemănările și deosebirile dintre loturi, acestea fiind analizate în funcție de elementele de comparație, care includ:

- drepturile de proprietate transmise⁵, condițiile de finanțare, condițiile de vânzare, cheltuielile efectuate imediat după cumpărare, condițiile de piață, localizarea, caracteristicile fizice, utilitățile disponibile și zonarea⁶.

Criteriul de comparație adecvat

A fost ales prețul unitar, preț/mp teren.

Nu s-au definit parcele distincte cu utilitate diferită, amplasamentul putând fi tratat unitar.

Particularități selectare date piață

Pentru astfel de terenuri cu suprafețe medii, ca cel subiect, cu potențial de dezvoltare nerestrictiv; situate în zona periferică a Orasului Videle,

putem defini:

astfel de terenuri libere sunt rare pe piață,

Astfel, în cadrul analizei de piață și a selecție comparabilelor:

principalul criteriu de selecție a comparabilelor a fost CMBU asimilabil

s-a realizat o extindere a ariei de piață analizate la alte zone similare ale județului TELEORMAN

au fost eliminate din analiza de piață date legate de oferte la limitele inferioare și superioare ale intervalului de piață

Comparabilele prezentate mai jos sunt cele cu caracteristicile cele mai apropiate de subiect în contextul informațiilor deținute de evaluator.

În cele ce urmează sunt prezentate comparabilele utilizate, grilele de calcul și ajustările aplicate pentru fiecare amplasament cu CMBU distinct.

⁵Inclusiv restricții legale

⁶Inclusiv CMBU, prin diferențele legate de optimizarea utilizării

Comparabila 3

<https://www.publi24.ro/anunturi/imobiliare/de-vanzare/terenuri/teren-ptr-casa/anunt/loc-de-casa-de-vanzare/h97191219fd77e5he05dg0fdg7f55d03.html>

Loc de casa de vanzare

Teledrum, Videala Vezi pe harta

10.000 EUR

Nr. cel. tel. 06 17 2047 13 00120

0764457179



Salveaza pagina pe notihasa

Bună, mă interesează oferta dumneavoastră. Mă este valabilă?

Adauga lista ?

Contactează vânzătorul

Fa oferta

Vizualizat: 116

Raportaza



Stefan Andrei Grigore

Vezi toate anunturile

Urmareste

Distribuie anuntul pe

Descriere

Vand loc de casa in Orasul Videle, Str. Pompei.

-Suprafata - 1000 mp;

Utilitati: Curent

Apa

Canalizare

Gaze

Vezi detalii pe www.romimo.ro

0764457179

Teren intravilan in suprafata de 1.000 mp, o deschidere, curent, apa, canalizare si gaze, strada Pompei.

	(EUR/mp)				
	Valoare ajustata (EUR/mp)		8,67	10,11	9,50
	Justificare ajustare	Conditile de vanzare sunt independente (obiective) la toate comparabilele, nu se impun ajustari.			
5	Cheltuieli necesare imediat dupa cumparare	Nu este cazul	Nu este cazul	Nu este cazul	Nu este cazul
	Ajustare (%)		0,0%	0,0%	0,0%
	Valoare ajustare (EUR/mp)		0,0	0,0	0,0
	Valoare ajustata (EUR/mp)		8,67	10,11	9,50
	Justificare ajustare	Nu au fost necesare ajustari.			
6	Conditii de piata	24.02.2023	oferta curenta	oferta curenta	oferta curenta
	Ajustare (%)		0,0%	0,0%	0,0%
	Valoare ajustare (EUR/mp)		0,0	0,0	0,0
	Valoare ajustata (EUR/mp)		8,67	10,11	9,50
	Justificare ajustare	Nu s-au aplicat ajustari comparabilele fiind ofertate pe piata in aceeasi perioada a evaluarii si au fost verificate telefonic pentru valabilitate.			
Corectii specifice proprietatii					
7	Localizare	Orasul Videle, strada Artarului, nr. 25, Tarlaua 15, P356, zona Sere, judet Teleorman	Orasul Videle, zona Sere, strada Pinului si strada Fagulului, judet Teleorman	Orasul Videle, strada Frasinului, nr. 21, zona Sere, judet Teleorman	Orasul Videle, strada Pompei, judet Teleorman
	Ajustare (%)		0,0%	0,0%	0,0%
	Valoare ajustare (EUR/mp)		0,00	0,00	0,00
	Justificare ajustare	Nu s-au aplicat ajustari.			
8	Acces teren	Drum pietruit	Drum pietruit	Drum pietruit	Drum asfaltat
	Ajustare (%)		0,0%	0,0%	-3,0%
	Valoare ajustare (EUR/mp)		0,00	0,00	-0,29
	Justificare ajustare	S-au aplicat ajustari negative pentru comparabila 3 intrucat drumul de acces este asfaltat, ceea ce reprezinta un avantaj.			
9	Suprafata	450,41	465,00	450,00	1.000,00

12, 2	CUT	0,15	considerat similar	considerat similar	considerat similar
	Ajustare (%)		0,0%	0,0%	0,0%
	Valoare ajustare (EUR/mp)		0,0	0,0	0,0
	Justificare ajustare	Nu s-au putut face ajustari in lipsa unor informatii clare privind indicatorii urbanistici.			
13	Constructii demolabile pe teren	Nu	Nu	Nu	Nu
	Ajustare (%)		0,0%	0,0%	0,0%
	Valoare ajustare (EUR/mp)		0,0	0,0	0,0
	Justificare ajustare	Nu s-au aplicat ajustari.			
14	Alti factori	Nu este cazul	Nu este cazul	Nu este cazul	Nu este cazul
	Ajustare (%)		0%	0%	0%
	Valoare ajustare (EUR/mp)		0,00	0,00	0,00
	Justificare ajustare	Nu s-au aplicat ajustari.			
	Ajustare NETA		0,0	-0,2	-0,9
	Ajustare NETA (%)		0,0%	-1,5%	-9,1%
	Ajustare BRUTA		0,0	0,2	0,9
	Ajustare BRUTA (%)		0,0%	1,5%	9,1%
	Numar ajustari (diferite de zero)		0	1	2
	Valoare ajustata (EUR/mp)		8,67	9,96	8,64
	Criteriaul de selectie comparabila cea mai relevanta	Valoarea dupa "Minim ajustare bruta"	Valoarea dupa "Minim ajustare bruta procentuala %"	Selectie automata utilizand ca si criterii cumulate: Ajustarea bruta, Ajustare bruta procentuala, Nr. Ajustari.	
	• Nr. Ajustari	0	0		
	Valoare (EUR/mp)	9	9		
	Valoare unitara adoptata (EUR/mp)	9			Valori unitare
	Valoare teren (EUR)	3.905	rounjit	3.900	8,66
	Valoare teren (LEI)			19.155	42,53
	Data evaluarii (zz.ll.aaaa):	24.02.2023			

- pentru estimarea valorii de piață a proprietății s-a apelat la abordarea prin piața. Rezultatul evaluării: a fost selectată valoarea obținută prin piața. Pentru aplicarea acesteia, s-au utilizat informații extrase din piață, verificate pentru valabilitate și veridicitate. Această abordare respectă criteriile de adecvare, precizie și cantitate a informațiilor utilizate.

Ipozeze speciale semnificative: nu este cazul.

A. ANEXE LA RAPORTUL DE EVALUARE – Cadrul general de conformitate al raportului

- 1. Declarația conformității evaluării**
- 2. Prezentarea Evaluatorului. Calificările evaluatorului.**
- 3. Ipozeze semnificative și ipozeze semnificative speciale**

A.3. Ipoteze semnificative si ipoteze speciale semnificative

Ipotezele luate în considerare pe durata realizării și raportării evaluării sunt acele aspecte care sunt acceptate ca fapte, în mod rezonabil, în contextul evaluării, fără a fi în mod specific documentate sau verificate. Ele sunt aspecte care, după ce au fost stabilite, trebuie acceptate pentru înțelegerea evaluării sau a altor servicii de evaluare furnizate.

Ipotezele semnificative speciale sunt acele ipoteze care presupun fie date care diferă de datele reale existente la data evaluării, fie date care nu ar fi presupuse de către un participant tipic de pe piață într-o tranzacție, la data evaluării. Ipotezele semnificative speciale se utilizează deseori pentru a ilustra efectul pe care îl are modificarea circumstanțelor asupra valorii.

Au fost stabilite și agreeate cu clientul numai acele ipoteze semnificative și ipoteze semnificative speciale care sunt rezonabile și relevante, în contextul scopului pentru care a fost solicitată evaluarea.

Ipoteze semnificative

La baza evaluării stau o serie de ipoteze generale/uzuale, prezentate în cele ce urmează. Principalele ipoteze, limite și rezerve, de care s-a ținut seama în elaborarea prezentului raport de evaluare sunt:

○ **DATE DE BAZĂ** Datele avute la dispoziție și aspectele tehnice, economice și juridice se bazează exclusiv pe informațiile și documentele avute la dispoziție și au fost prezentate fără a se întreprinde verificări sau investigații suplimentare.

✓ **DIMENSIONAL** Evaluatorul a preluat dimensiunile, din documentele⁷ avute la dispoziție (înaintate și agreeate de finanțator), acestea fiind considerate conforme cu realitatea (în caz contrar fiind prezentate comentariile necesare). Nu am efectuat măsurători suplimentare, în fapt, în calitate de evaluator autorizat neavând competențe în acest sens. Acolo unde nu am avut la dispoziție dimensiuni ale construcțiilor sau terenurilor (dacă a fost cazul) sau rezerve de identificare dimensională – a se vedea mențiuni în cadrul „Ipotezelor speciale”, precum și capitolul „Dimensiuni de calcul”;

✓ **JURIDIC** Aspectele juridice se bazează exclusiv pe informațiile și documentele furnizate de către finanțator și utilizate cu acordul acestuia și au fost prezentate fără a se întreprinde verificări sau investigații suplimentare; Atât timp cât nu ne-au fost furnizate (sau nu am regăsit în documente) informații contrare dreptul de proprietate este considerat valabil și marketabil; Nu s-au făcut investigații suplimentare; Orice diferențe între situația juridică „luată în calcul” (avută în vedere) și cea care „de fapt” impune invalidarea prezentului raport;

Nu am analizat istoricul dobândirii terenului și nu am luat în calcul nici un fel de aspecte care ar putea anula, diminua și/sau penaliza dreptul de proprietate definit și evaluat în cadrul prezentului raport.

Nu am fost informați despre eventuale litigii pe rol în cadrul, sau alte sarcini care ar afecta direct sau indirect dreptul de proprietate evaluat și nu am primit nici un fel de instrucțiuni în acest sens;

✓ **TRANSFERUL IPOTETIC** Evaluatorul a considerat că, ipotetic, proprietatea se

⁷Echivalate a fi emise de către persoană fizică sau juridică autorizată să realizeze lucrări despecialitate în domeniul cadastrului, geodeziei și cartografiei, conform legii.

Evaluatorul consideră că presupunerile efectuate la aplicarea metodelor de evaluare au fost rezonabile în lumina faptelor ce sunt disponibile la data evaluării; S-au avut în vedere și instrucțiunile.

- ALTE DATE Evaluatorul a utilizat în estimarea valorii numai informațiile pe care le-a avut la dispoziție existând posibilitatea existenței/apariției și a altor informații de care evaluatorul nu avea cunoștință a căror influență poate să fie importantă;
 - CONSULTANȚĂ VIITOARE evaluatorul, prin natura muncii sale, nu este obligat să ofere în continuare consultanță sau să depună mărturie în instanță relativ la proprietatea în chestiune.
-
- In lipsa tranzacțiilor consumate pot fi utilizate și oferte de vânzări/inchirieri în conformitate cu standardele de evaluare a bunurilor 2022, ghidul metodologic GEV 630 etc.
 - Activul a fost evaluat pe premiza dreptului integral de proprietate.
 - Evaluatorul s-a bazat exclusiv pe documentele menționate în cadrul raportului și a anexelor la raport. Evaluatorul nu are cunoștința de existența altor documente care ar putea afecta material valorile estimate. În privința actelor evaluatorul nu poate obține mai multe decât i se oferă de către părțile interesate în cadrul procesului de evaluare practic nu poate forța părțile să i se ofere mai multe documente astfel ca, dacă părțile evita cu intenție predarea tuturor actelor și informațiilor relevante cu impact pe valoare exonerează de drept evaluatorul, care trebuie să arbitreze independent.
 - Valoarea nu este un pret cert obținabil ci un indicator de valoare de la care se pot lua decizii iar menținerea condițiilor valorii de piață poate conduce la atingerea targetului de valoare estimat în lucrarea de față. Chiar dacă se mențin condițiile valorii de piață finalizarea vânzării se poate face la o valoare diferită fiind influențată la momentul respectiv de motivația vânzării, element ce nu poate fi controlat de evaluator în afara subiecților activi ai tranzacției adică vânzătorul și cumpărătorul.
 - Raportul de evaluare este confidențial, posesia acestuia nu da dreptul utilizării de către terțe parti în afara utilizatorului care are dreptul de utilizare în scopul pentru care a fost solicitat. Utilizarea de către terțe parti fără acordul evaluatorului se pedepsește conform legislației române în vigoare.
 - Valoarea recomandată este condiționată de ofertele de vânzare ale unor proprietăți similare preluate din spațiul public disponibil oricărui alt utilizator sau potențial utilizator. Practic cererea este cea care influențează atât prețul cât și tranzacțiile în sine. În prezent nu se poate spune că există o cerere activă.
 - Analiza de față estimează nivelul tranzacționabil la nivelul pieței.
 - **Analiza deciziei în vânzare – cumpărare ține cont de elemente obiective comparative cu cele de pe piață rezultând o valoare de tranzacționare bazată pe un raționament logic. Nu s-a ținut cont că în luarea unor decizii pe fundament emoțional pot genera chiar vânzări la nivele peste prețul pieței sau sub nivelul pieței.**
 - **Nu se asumă nici o responsabilitate privind descrierea situației juridice sau a considerațiilor privind dreptul de proprietate; au fost luate ca atare din documentele prezentate. În temeiul**

- Conținutul acestui raport este confidențial pentru client și destinatar și autorul nu îl va dezvălui unei terțe persoane, cu excepția situațiilor prevăzute de Standardele de Evaluare a Bunurilor 2022 și/sau atunci când proprietatea a intrat în atenția unui corp judiciar calificat.
- Evaluatorul a fost de acord să-și asume realizarea misiunii încredințate de către clientul numit în raport, în scopul utilizării precizate de către client și în scopul precizat în raport.
- Orice valori estimate în raport se aplică întregii proprietăți și orice divizare sau distribuire a valorii pe interese fracționare va invalida valoarea estimată.

Ipoteze speciale semnificative și particulare:

Nu este cazul.

În cazul de față ipoteze speciale semnificative, care se alătură celorlalte descrise pe parcurs sunt:

AUTORIZAȚII OPTENABILE (Dezvoltarea preconizată)

Se consideră că dezvoltarea terenului se va realiza în concordanță cu urbanismul zonal și vecinătățile imediate;

Edificarea construcțiilor la CMBU este presupusă a fi avizată nerrestrictiv (fără alte limitări decât cele normale impuse de urbanism și vecinătăți).

Totodată se consideră că nu vor exista limitări speciale altele decât cele uzuale impuse de legislația în vigoare;

B. ANEXE LA RAPORTUL DE EVALUARE – Date de piata

4. Documentar foto
5. Localizarea proprietatii.

C. ANEXE LA RAPORTUL DE EVALUARE – Documente

6. Actul de proprietate, Intabulare, Extras CF
7. Documentatia cadastrala.
8. Alte documente relevante

